朝鮮日報 朝刊 本紙朝夕刊十二面

社說 普通銀行의 苦悶 —新投資對象을求하라—

一

五月十五日現在 京城組合銀行의 證券所持高는 五億圓을 突破하야 時局下 國債投資의 激增을 보히어 金融機關의 協力이 큼을 알수잇고 十三年度의 貯蓄三億達成에 成功하엿슬뿐아니라 十四年度 貯蓄目標三億도 完全遂行이 約束될은 同慶할바이다. 또한 金融統制의 强化에 伴하야 金融機關의 自主的統制가 奏效되고잇슴은 松原鮮銀總裁의 자랑이 조금도 거즛업는일로 압프로도 金融機關의 協力을 期함에 自信을 갓고저하는바이나 이에 看過치못할것은 普通銀行의 苦悶이 表面化되어 그 [illegible] 가자못 注目되는點이다.

二

只今 三月末現在 朝鮮內 各金融機關의 預金貸出狀況을보면 預金總計 十億九千二百五十二萬圓、貸出總計 十五億一千八百五十九萬七千圓으로 其中普通銀行이 占한地位는 預金 二億四千四十九萬五千圓, 貸出二億二千八百十萬二千圓으로서 總額에對한 比率은 預金二割二分, 貸出一割五分에 不過할뿐아니라 預金과貸出의 均衡에잇서서도 二千百三十九萬三千圓의 預金超過를 示코잇다. 이것을 特銀의貸出超過四億四千九百九十五萬二千圓에比하면 問題도안되는 現狀이다. 勿論特銀과가티 貸出이預金의 三、四倍에達할수는업는터이나 普通銀行에잇서서도 貯蓄運動으로 預金이 느는比例로 貸出도相當한 增加를 보아야할것임에 不拘코 如上의 實績은 注意치아니할수업다. 年四分一厘의 預金을맛터가지고 年三分五厘의 公債에만 投資하야가다가는 採算이 안되고 公債消化에 協力은하드래도 貸出의增加를圖치 안코서는 『빠란스』를 마출수업슬것이다. 그러면지금普銀의 投資狀況은어떠한가? 最近의金融界는極度의 物資配給으로 建設事業까지 激減되어 資金運用難에 陷하고 低迷沈滯에 陷해잇다한다. 이方面의資金需要가 停頓되고 特히普銀으로서는 資金調節關係 不動産金融自制等에 依하야 貸出에잇서서 制限되는데다가 時局金融은 特銀에서 管掌하는만큼 普銀의 活動範圍는 益益縮少되어 가는中에잇다.

三

이러한 難境에處하야 一層普銀의 打擊을 크게할 憂慮가 또 생긴것이잇스니 그것은 米輸移出調整에伴한 米穀金融의 變革이 그것이다 普銀은地方支店을 通하야 米穀金融으로 重要한投資對象을삼어 그業績을 向上식히어왓든것인데 米輸移出統制의根本方針이 組合員의 自由輸移出을 許치안코 組合에 委託하기로될때라 爲替를 組合이 振出케된다면 今後의 米穀金融은 鮮銀에 集中되고 普銀은 投資의 主對象이든米穀金融과 緣이 멀어저서 그營業이 困難케되리라하야 十七日에열린 懇談會에서는 아모結論을 엇지못하고今後形勢가 重視케되엇는데 當局으로서는 될수잇는대로 從來의 取引關係를 尊重하야 解決의 方途를 硏究하리라하나 何如間從前가티 아모制限업시 自由로 米穀金融을 取扱키어렵게된것만은 事實이다.

四

그러타면 普銀은 今後어떠케 그營業을 維持乃至伸張해 나갈수 잇겟는가? 時局下 制限을 억지로 버서나고저 애쓴다드래도 그는 徒勞에 [illegible]것이오 新投資對象을 求得하는 外에 [illegible]途가 업슬것이다. 첫재로는 耕地貸金 [illegible] 할 일이니 [illegible] 制度에 依 [illegible] 滿洲에 [illegible] 것이니 이 問題는 이미 [illegible] 바 잇서 [illegible] 커니와 投機아닌 [illegible] 耕地에 對한 金融은 [illegible] 的이어야 할것이오 둘째는 中小商工金融에 進出한 中小商工金融은 六月初에實施코저 目下準備中이다 初年度二百萬圓中 百萬圓을 預金部資金、百萬圓을 金融機關의 自己資金으로한다거니와 投資對象에 [illegible] 普銀으로서는 [illegible] 을 내기 [illegible] 中小商工金融을 [illegible] 努力을가지면 [illegible] 效果的 [illegible] 를 可期할수잇슬것이다 [illegible] 에는 [illegible] 金融에 新生面을求할것이니 [illegible] 輸出資金前貸補償制度도 六月부터實施키로되엇다 [illegible] 出補償法까지도 實施하야써 [illegible] 易金融의圓滑을 圖코저하거니와 이方面도 朝鮮輸出業의 [illegible] 的振興과아울러 크게期待할수잇는만큼 普銀으로서도 當局의指定에 [illegible] 한다는것보다는 좀더 自主的方針을 樹立할수잇슬것이다 이와關聯하야 輸出工業品의 [illegible] 은 時局下重大 [illegible] 의하나로서 이미 [illegible] 의 設立까지보고 [illegible] 企業的으로 [illegible] 가장 [illegible] 方途를 [illegible] 한 金融方面의 協力도 크게 [illegible] 된다 [illegible] 에 [illegible] 가아프로도 强化되고 [illegible] 지면 가질수록 [illegible] 經營方針은 [illegible] 一般金融界의 伸長을 [illegible] 效果的인것이 期待되는 [illegible] 한狀態와 硏究및 [illegible] 하야 마지안는바이다.

上海共同租界改革要求에 英米兩國反對回答
政府、旣定方針貫徹에邁進乎

【東京電話同盟】帝國政府로서는 지난三日付로서 英、米兩國政府에對하여 上海共同租界의 位置에關하여 帝國政府의 見解를表明하고
一、共同租界工部局의 日本人代表增加
一、土地章程의改正
一、特區法院의 變革
等等 我公正한 要求를提出하엿던바 米國政府는 十七日로써 日本側의 要求에應할수업는旨의見解를提示해왓다 그리고 英國政府도 亦是米國政府와 步調를마추어 十九日午前十一時 駐日크레기 大使로하여금 澤田次官을 外務省으로 訪問케하고 米國政府와 同一主旨의見解를 通告해왓다 이에對하야 帝國政府로서는 共同租界의 機構改革은 東亞新秩序建設의 必須條件임에鑑하여 今後도 英米兩國의 事態에對한的確한認識과 새로운建設的展開를要求하여 旣定方針대로 邁進할것으로보인다(寫眞은 澤田次官(上)크레기英大使)

西部五臺山一帶에 大包圍殲滅戰展開

【太原十九日發同盟】五臺山脈의 中心地 [illegible]縣附近一帶의 大包圍殲滅戰을마친 我地上部隊는 繼續하여 [illegible]縣西部 五臺山脈으로侵入한 [illegible] 第二十師 獨立第二師와 第百二十師의 一部를 殲滅하고저 十八日未明 一齊히 西部五臺山脈大包圍殲滅戰을 開始하엿다 即原平鎭을 進發東進한 太田部隊는 所在의 敵을擊破하면서 同日午後八時 原平鎭 東方十五키로의 晉居里에 進出하고 同部隊一部는同日 午後七時半 劉家庄([illegible]東方十키로)에 達하엿다 一方代[illegible]을 出發 一路南下하고잇든 下枝部隊主力은 同八時 [illegible]代村(代縣南方十二키로)에 到着하고 塞里에 進出한 同部隊一部는 [illegible]村으로 猛進하고잇다

江北第二次包圍戰 敵三個師를殲滅

【漢口十九日發同盟】河南의敵中으로 기피들어가서 殲滅戰을 展開中이던 [illegible]部、加[illegible]、保刈、須[illegible]各部隊는 大行山脈中에서 捕捉包圍에빠진 敵三個師가 小部隊로 分散하여 西方滹水上流方面으로 退却하려는것을 [illegible] 利用하여 十八日 疾風과가티 滹水上流 [illegible]

海空精銳協力下 電白港(廣東省中部)을猛攻擊
艦艇部隊一部는浙江省鎭海港을砲擊

【上海十九日發同盟】艦隊報道部 午後四時發表
▲中支方面
一、我海軍艦艇一部는 十七日浙江省鎭海를 攻擊하여 廣道砲臺로부터 猛烈한 反擊을 바덧스나 드디어 이를制壓하엿다
▲南支方面
一、海軍航空部隊의 活躍은 如左하다
(가) 十七日汕頭에서 市政府 省政府 公安局 其他軍事輸送路를 反復爆擊하여 粉碎하엿다
(나) 同日 福州의 外港 馬尾에서 軍需品을 내리고잇는 棧橋 軍需品倉庫 工場 數棟을 粉碎하엿다
(다) 同日 銅山兵營을 爆擊하여 大破하엿다
二、我艦艇一部는 航空部隊協力下에 廣東省中部 電白港을攻擊하여 兵營과 重要軍事施設을 爆擊하여 大損害를주엇다

蘇、英、佛의對蔣 武器援助活潑

【某處著情報】繼續하여 敗戰하여도 그냥버티고 잇는蔣介石은 어데까지던지 列强에 依存하야 抗日最後의 勝利를 엇고자하야 武器資金의 供給을바더 抗日最後의 氣勢를 올리려하고 잇는데 그重要한 點은 다음과갓다
一、蘇聯은密約에 依하야 赤色『루-트』로 多數의兵器 器材人員의 供給을바드려 하는것인데 五月六月사이에 供給을 밧기로된것은 飛行機四百台乃至 五百台와 戰車百五十台와 裝甲車一千台와 重砲四百門이다
二、支那西南方面에는 滇緬公路가 完成되엇스므로 緬甸方面으로부터의 輸入이 激增하엿다 그러나 今後 雨期에는 行動이 어려울것으로보인다 又 新疆方面은 만허도月額二百噸程度이다
三、가장注目할만한것은 佛領印度支那를 經由하는 輸入路로서 廣東失陷後 香港에代身하려하는것은 自然의 趨勢일뿐아니라 佛領印度自體가 事變으로하는 利益關係上 最近 漸漸活潑을 보이고잇다 그가운데에도 佛領印度支那로부터 廣西에通하는 路線은 軍需品 輸送의 幹線路로 莫大한 軍需品이輸入되고잇다 佛領印度支那側의 公表數字조차도 昨年中의 海關增加는 五十『퍼센트』以上이다

隴海線上要衝 潼關을又復猛爆擊

【太原十九日發同盟】十八日早曉以來 隴海線相呼應하여 隴海線 重要據點 潼關을 砲擊 繼續中인 橋本部隊는 十九日도 前日에 繼續하여 更히猛砲擊을 加한바 潼關은 이제 收拾할수업는 混亂에 빠젓다

【○○基地十九日發同盟】陸鷲山口部隊 中村隊의 精銳○○機는 十八日에 繼續하여 十九日午前十一時 때마침 快晴에 勇躍出動 隴海線上部隊에協力하여 隴海線要衝 潼關附近의 敵重要據點에 猛爆을 敢行 大損害를 주엇다

坐礁된英蘇交涉 英國、代案을提出

【倫敦十八日發同盟】[illegible]大使마이스키氏는 十七日 午前十一時 [illegible] 二回에 걸쳐 [illegible]를訪問 [illegible] 英國政府의 代案에 對하여 [illegible] 바지다는 [illegible] 代案을 提出하엿다고 [illegible] 英國政府의 代案內容은
一、英佛蘇三國의 [illegible]
一、蘇聯政府에 [illegible] 波蘭、羅馬尼亞、土耳其、希臘、에스토니아 等의 獨立保障에 [illegible] 英佛兩國은 蘇聯政府와 互相援助協力한다는것인지 아닌지는 [illegible] 英政府當初의 提案보다 얼마간 蘇聯案에 가까워진 [illegible]
그러나 이代案에 對하여 蘇聯側은 거의 [illegible] 的으로 [illegible] 마이스키大使에게 [illegible] 現狀과 [illegible]
一、反侵略協定의 [illegible] 英政府가 [illegible] 互相主義를 明確히 [illegible]
一、[illegible] 英佛蘇三國間에 互相援助條約을 締結할것의 二項目을 要求하여 英政府가 以上의 要求에 [illegible] 蘇聯政府도 [illegible] 그러나 英政府는 十七日閣議에 互相援助條約及 [illegible] 對蘇貿易이 [illegible] 하고 또 아일랜드[illegible] 英國政府에 [illegible] 서는 當初부터 蘇聯政府와의 交涉에 [illegible] 交涉結果는 [illegible] 有力化하고잇다

팔레스티나猶太人 英警官隊와衝突

【예루살렘十八日發同盟】팔레스티나問題解決에關한 英國政府의 白書에對한 不滿으로 排英示威運動을展開한 팔레스티나의 猶太人은 十八日夜 이를鎭定하고저向한 警官隊와의間에 衝突騷動을 演出하여 猶太人側에서는 百名의負傷者를내고 警官隊側에서는 英人警官十名이 負傷되엇다 이擾亂은 同日午後十時되어 [illegible] 猶太人民衆은 解散을 當하엿다 [illegible]

定期敍勳 朝鮮關係分

【東京電話同盟】定期敍勳 朝鮮關係는 如左하다
敍勳三等 授瑞寶章(各通)
▲江原道知事 金時權 ▲城大敎授 松本重彦 ▲京畿道知事 甘蔗義邦 ▲咸北知事 兒島高信 ▲元平北道知事 吳(?)聖洪 ▲忠北道參與官 金化俊
敍勳四等 授瑞寶章(各通)
▲京城醫專敎授 弘中進 ▲道立醫院醫官 岡谷高迪 ▲城大敎授 松岡修太郞 ▲同 稻井瀞 ▲同技師尾崎史郞 ▲同 ▲道事務官 服部伊勢松 ▲稅務監督局事務官 坂本官藏 ▲遞信事務官 石橋太郞
敍勳五等 授瑞寶章(各通)
▲鐵道局技師 庄司賴治

司法長官會同第四日

【東京電話同盟】司法長官會同第四日은 十九日午前八時半부터 裁判長側과 檢事正側으로 논하서 法相官邸에서開催 裁判長側은 司法省諮問事項
一、人事調停法의 施行에對하여 注意할事項
檢事正側은 同司法省諮問事項
一、銃後治安確保에 하여 注意할事項을 各各議題로하여協議하고正午一旦休憩 午後에도續行하엿다

古莊大將 親任式

【東京電話同盟】天皇陛下께옵서는 十九日午後二時 宮中鳳凰間에 出御 平沼首相侍立下에 陸軍大將親任式及 軍事參議官 親補式을 擧行하옵시엇는데 古莊中將에對하사 左와如한 親任及親補의勅語를下賜하옵시고 平沼首相을通하야 官記及職記를 授與하옵섯다
陸軍中將 從三位勳一等功五級
任陸軍大將 補軍事參議官 古莊幹郞

【東京電話同盟】陸軍省發表(十九日午後二時卅分)十九日 左와如히 發令되엇다
參謀本部附 陸軍中將 古莊幹郞
任陸軍大將
補軍事參議官
壹岐要塞司令官 步兵大佐 榎本 宮
澎湖島要塞司令官 同 小松二郞
近衛師團司令部附 同 植野文五
羅津要塞司令官 同 遠山登
步兵大佐 松井貢一
同 谷口吳郞
任陸軍少將(各通) 馬淵久之助
騎兵第四聯隊長 騎兵大佐
補札幌聯隊區司令官 田村理七

褒狀御下賜

【東京電話同盟】滿洲上海兩事變關係私財寄附者表彰(十九日賞勳局發表)
朝鮮鎭南浦國防義會外百三十四團體
褒狀下賜(各通)

鼓浪嶼租界工部局 大陸과의交通遮斷

【廈門十九日發同盟】鼓浪嶼의共同租界工部局은 十九日드디어抗日分子의 潛入을 防止하기위하여 大陸과의 交通을 遮斷하엿다 또 物資는 對岸으로부터 供給바드고 잇는바 移輸入의길이 阻害되어 鼓浪嶼의 物價는 急激히 騰貴하고잇다

潼關東南地區猛爆

【○○基地十九日發同盟】陸鷲山口部隊는 十九日午後도 [illegible] 하여 潼關東南方二키로에 잇는敵重要陣地를爆擊 ○機의 大編隊로써午後一時二十分 一齊히 巨彈의 [illegible]

滿洲國憲兵團改編 憲兵總團을新設

【新京十九日發同盟】滿洲國에서는從來의 憲兵團이 一般軍事部隊의 一基幹兵力으로서 編成되엇슴으로 이것이 活動을할 念慮가 잇스므로現行憲兵令을 改正하여 憲兵司令部와 憲兵隊를 改編하여 새로 憲兵總團을 設置하게되엇다 右總團은 治安部大臣下에 잇서서 軍事警察을 管掌하는것으로 新京에 憲兵總團司令部를 두고必要에 應하여 其他各地에도 憲兵團或은 憲兵分團을 設置하게되엇다

定例閣議

【東京電話同盟】十九日定例閣議는 午前十時三十分開會 八田商相으로부터 商工省機構改革問題에 對하여 說明이잇섯는바 新設될 物價局의 所管事項中 農産物價格取扱에 關하야 農林省側에 異論이잇서 農林、商工兩當局間에 折衝할것이남어잇스므로 今日은 商相의 大綱說明에 끄치고 決定은延期하기로하고正午散會하엿다

滿洲國水路調査員 蘇聯側不法拉去

【新京十九日發同盟】鐵道總局派遣 江運局所屬船 常州號가 三江省東北端 撫遠附近의 黑龍江水路調査를 하고잇던바 突然 蘇聯側 거·페·우警備船二隻이 滿領에 侵入하여 右作業員을 拉去하엿다 이 暴擧에 對하여 滿洲國에서는 十八日밤 在哈爾濱外交機關을 通하여 蘇聯官憲에 嚴重抗議하고 即時釋放을 要求하엿다 [illegible]

東拓總裁更迭

【東京電話同盟】東洋拓殖株式會社總裁被仰付 佐佐木駒之助 從六位 安川雄之助 依願東洋拓殖株式會社總裁免

市況(十九日)

◆各地 期米 後止◆

	先限	中限
群山	[illegible]	[illegible]
木浦	[illegible]	[illegible]
神戶	[illegible]	[illegible]
下關	[illegible]	[illegible]
名古	[illegible]	[illegible]

◆大阪綿花 後引◆ 當限 — 先限 [illegible]
◆橫濱生糸 後引◆ 當限 三六〇〇 先限 [illegible]

獨逸對北歐諸國 不可侵條約交涉結果

【伯林十八日發同盟】獨逸政府는 北歐諸國과의 不可侵條約締結交涉에 關하여 右諸國의 回答이 全部모히엿스므로 十八日 右交涉結果에對하여 正式콤뮤니케를如左히 發表하엿다
獨逸政府는 지난四月二十八日의 히틀러總統의 國會演說의 旨에따라 얼마前부터 에스토니아 라트비아 丁抹 諾威 瑞典 芬蘭 各國政府와 不可侵條約締結을 折衝해왓는데 그結果는 다음과갓다
一、에스토니아 라트비아兩國과는 이미交涉繼續中으로 近近 不可侵條約締結에 到達할것이다
一、丁抹과는 原則的으로 意見이一致되어 近近同條約이 締結될豫定이다
一、瑞典、諾威、芬蘭은 모두獨逸의 侵略脅威를 느끼지안는다고 言明하여 絶對中立의原則을 堅持하여 어떤國家와도 不可侵條約을 締結치안흘旨를 明確히하엿다 따라서右諸國은 獨逸과의 不可侵條約은 無用하다고하여 條約을締結치안키로獨逸側과 意見이一致되엇다

산쟈크歸屬問題 佛、土兩國間意見一致

【앙카라十八日發同盟】土耳其新聞은 從來佛土關係調整의 癌이 되어잇든 시리아北方산쟈크地方 問題에 關하여 佛土兩國間에 原則的으로 意見이 一致되엇다고報道하여 注目을 끌고잇다 산쟈크問題解決은 目下對獨包圍工作의重要한 一環이되어잇는 佛土交涉에對한 一大障害를 除去한것으로 따라서 英土間正式協定도 急速히 進捗되지안흘가고 보고잇다

發火点에達한 獨波關係
獨波兩立은極難 結局第二大戰招致?
⑤ 李甲燮

지금 波蘭의 兵力을 動員할수 잇도록 準備하고 잇다하거니와 他方에 잇서 外相『벡크』는 이難關을 外交로써 突破하려고 東奔西走 全力을다하고잇다 波蘭은 元來 國際間에 잇서 運命의 危機에다 닥처다 이때에 이것을 打開치 못하면 將來에는 國家全體의 生命조차 [illegible] 러우니 [illegible]

[illegible] 波蘭은 [illegible] 形便이다 그러므로 波蘭에서는 지난四月十二日 滿十八歲로부터 二十歲까지의 壯丁中 兵役適格者를 召集하기로 決定하고 萬一의境遇에는 百八十萬의 兵力을 動員할수 잇도록 準備하고 잇다 [illegible]

이에 大戰의 所産이니만큼 平和主義에 始終하여 國際聯盟을 支持하엿고 特히 佛國의援助者 佛蘭西와는 一九二一年 同盟條約을 締結하여 對蘇 對獨問題를 有利하게 引導하려하엿다 그런데 佛蘭西는『나치스』獨逸의 成長에 놀라서 親蘇政策으로써 이를 牽制하려하엿다 이에 波蘭은 外交政策을 一轉하여 一九三四年一月 드디어 仇敵獨逸과 友好條約을 締結하엿다 그리하야 이것으로써 反蘇政策을 堅持하여오면서 國際問題에잇서서는 無意이나 獨逸과 步調를 가치하고 또그援助를 바더왓다

그러나 昨年가을『주데텐』問題가 解決되자 波蘭도 이에따라『체코』로부터『데센』을 割取하엿다 이때까지는 獨波間에 아무런異狀도 업섯다 그러나 問題가『루테니아』分割에 이르자 意外에도 獨逸은 이에 [illegible] 反對하엿다 이에獨逸 [illegible] 化 [illegible] 것이라고 豫想하엿슴 [illegible] 獨逸이 [illegible]

◇

이 將次 이곳을 據點으로하여『우크라이나』의 獨立을 計劃하고잇는 事實이 明白하게되엇다『우크라이나』의 獨立은 波蘭의死活問題와 여기서波蘭의外交는 다시 轉換을不得已하엿다 波蘭은 獨逸을떠나『우크라이나』問題로 利害를 가치하는 蘇聯과 接近하여 離獨親蘇親英佛政策으로 一月二十六日에는 蘇波親善關係로 기우러젓다 그리하야 昨年十一月에는 蘇波間의 不侵條約의 效力을 再確認하는 共同콤뮤니케를 發表하여 外交界를 놀래엿다 그리고 이에뒤이어 亦是昨年十二月十四日에 『버린』制議 內容으로한 蘇波通商協定을 締結하는데까지 이르게되자 獨逸은 波蘭과 國交再調整의 交涉을 開始하엿다 聯邦波蘭을 일흔것은 獨逸에잇서國際政治上 큰損失이다 그리고特히 蘇波를提携케하는것은 그東方政策上에잇서 一大障害가 아닐수업는것이다 獨逸의交涉은 어느程度까지 奏效하여 今年一月五日『벡크』波蘭外相의 訪獨을 보게된것이다 그러데『히틀러』總統과『벡크』와의 會見『콤뮤니케』는 아주 圓滿한 것으로『벡크』外相의 訪獨은 全然個人的의 것이라고 發表하엿슬 뿐이다 그後 다시 一月二十七日 『리벤트롭』獨外相이 『월쇼』를 訪問하고『벡크』外相과 會談한後 共同『콤뮤니케』로 兩國關係에 對하여 兩國의 今般의 問題와 國際關係에 意見交換을 遂行하엿다 將來로도 兩國關係는 不侵略條約의 精神에 立脚하여 友誼와 尊敬으로써 審議解決한다고 發表하엿다

◇

三月十五日『체코』가 獨逸의 傘下에들고 三月二十日에『메멜』이마저 獨逸에 返還되자 波蘭은 四月五日 드디어 英波援助條約을 締結하엿다 그리고『단치히』返還과 回廊의對한 要求가 正式으로 提出되매 獨波兩國은 드듸어 그關係가 [illegible] 係는 도저 仇敵으로 變하여버렷다 그리고 獨波兩國은 互相不讓、여기에 歐洲의 危機는 깁허지고 [illegible] 는 中東歐弱小國을 各各自己陣營에 끌어부치는것으로 最後의 決戰을 위定하려하엿다 그래서『루마니아』가 獨逸로 갈때나『유-고』가 防共協定에 參加할때나 自己陣營에 加擔을 工作하엿다 그러나 그中에서도 第一 重點을 두는것은 亦是 波蘭이다 萬一 波蘭이 獨逸의손으로 들어가는 날이면 獨逸의 勢力은 말할것도업시 커지는것이다 그래서 將次 東歐는 勿論 中部歐洲에 잇서서의 英佛의政治經濟力은 至極히 明瞭한 일이다 이것은 至極히 明瞭한 일이다 기에 波蘭問題가 卽獨伊樞軸對英佛陣營의 問題 全歐洲問題로 되는 所以가잇다 그런데 兩樞軸의 對立은 決코緩和될 性質의것이 아니다 英佛蘇三國同盟이 進行하고잇는가하면 獨伊도 軍事同盟을 締結하여 氣勢를 돗고잇다 요새 獨蘇近接이 喧傳되지만 여기는 큰期待를 가지기어려운 여러가지 點이 잇다 이때에 蘇聯의 動向이 注目되는바 아닌지만 어떠케되나 兩陣營의 衝突은 거의避키어렵다 고 보는것이 正當한 觀測일것이다 그리고 그重要한 發火點이 되는것도 亦是 波蘭이라는것도 틀림업다 그러라고하면 그것은 하나가 波蘭이라는것도 틀림업다는 事實이다 그러라고하면 그것과同時에 波蘭問題가 第二世界大戰을 부르고잇다는것도 말할수잇는일일것이다
……(終)……

肺患 朝日丸 一劑 十五円 慶北安東郡禮安 朝日堂藥房

護國京城 小生이 京城 厚生省重工業國際感 [illegible] 大光産業株式會社의 [illegible]
北城津本町 第一商事株式會社 盧相基 白

右推薦함 大邱府會議員立候補者 徐錫現 大邱府有權者有志一同

고무스修繕業 [illegible] 大邱府 [illegible]

日英米製法特許 어떠한 기름낀얼골도…… イオス 이오스 洗顔クリーム
朝夕一分間의 간단한洗顔으로깨끗해집니다. 이것은『이오스』特有한 [illegible] 小瓶(一日使用)八十五錢中瓶一圓五十錢
三錢切手로 試用瓶進呈
本舖·東京市本鄕區東片町一四一三 イオス硏究所

鎭南浦府碑石里 黃海道漁業組合聯合會指定仲買人
營業科目 乾까나리、미역、김玉筋魚、混布、海苔 明太魚其他海産物 輸移出委託販賣
主 金弘燮 河晶五 電話長一三七番

海陸物産社

七十一地利益 漢藥處方全集 多幹十八版突破
[illegible]
今年에는、더욱 [illegible]
朝鮮酒造業普及社 [illegible]
探人 [illegible]
急募 [illegible] 朝報案內
運轉手 [illegible]
住宅特賣 [illegible]

五萬足限り優良ボックス皮製革靴最後の大特賣
御注文は御手紙にて足型及足袋文數明記の上御申越下されば代金引替にて御送りします

鬼三枚底 學生向總革靴 一足 八圓九十錢 耐久本位 一足 八圓五十錢
鬼三枚 短靴
紳士禮服用 高級總革靴 九圓
流行尖端 總革フレンチ型 深型靴 十一圓三十錢
フレンチ型短靴 八圓八十錢
チンレフ編上靴 九圓三十錢
短靴型 九圓八十錢
名古屋市千種區吹上本町 合資會社 金城商會販賣部 電話千種一七八三番 一七八四番(振替名古屋一七六)
本社 京城販賣所 電本②一五九七
堅牢無比 青年訓練用總革靴

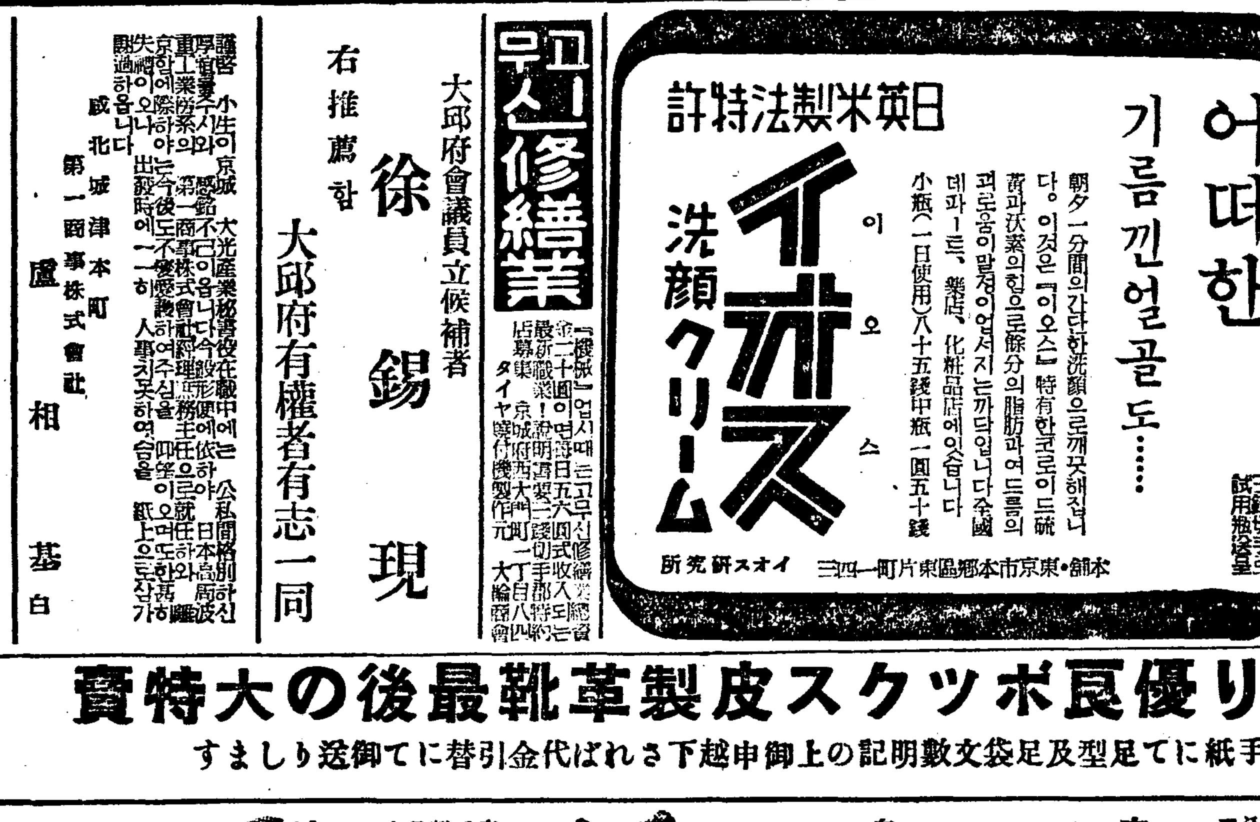

特産品 누비니불 商報進呈朝鮮沙里院 吳得龍商店

靴の榮養劑 サンエッチ靴クリーム 最高級品 H.H.H

降っても良し 晴れても良し 携帶至便
最高純絹 ツバサ・イル・コンート
大阪市東區糸屋町 椿本宗商店 大阪ドレス

005058

棄權은結局損害다

公共한利益을爲할 鬪士를주려뽑자

이래야뜻잇는한票가된다!

뜻잇는한票 ③

내일 이십일에 우리가 투표를 하러가기전에 다시한번생각할것은 우리가 투표하면 어느누구의 투표든지 모두가 대표선출의 효력을 나타낼수가잇는가를 생각해볼 필요가 잇다 아직은 누가 당선될것인지 짐작키 어려우나 당선된사람에게 투표햇던표는 살은 표요 낙선된사람에게 던젓던표는 결국죽은표가 되고 마는것이다 이왕투표를 할바에는 다른한표이엇다 하드래도 똑잇게 살리어효과를 내도록할것이 필요한것이다 그러면 제각기가진 한표를 어떠케하면 살릴것이냐 가지기는 한사람이 각각 한표씩밧게는 못가젓스니 제각기가진한표를 그것하나만으로는 살릴수잇스냐하면 그러치못하다 입후보자중에서 그중만히 표를어든 사람만이 정원수효대로 당선된다는것을 생각한다면 될수잇는대로는 가튼뜻을 가진사람들이 자기네들의 이익을 가장만히 대표하리라고 미더지는 사람에게 투표를 해서 그입후보자로 하여금 표를 만히엇도록 하여야만 제각기가진표를 살릴수잇게될것이다

◇

총독부 국장이나 도지사는물론 그인물이 출중하다 그러나역시 한표밧게 못가젓다는 유권자의 자격 이라는점에서 볼때에는 젊은장사를 하는사람이나 판입판이나 다름업다 그러므로 각개의유권자가 제아무리자기가가진표를 똑잇게 하려고한다해도 자기혼자한표를 가지고는어쩔수업는것이다 그러므로여러명의 입후보자중에서 우선그 인물의두번이 어떤가 하는것을 살펴야할것은 더말할것도 업고 그러고나서 일반적으로 생각해야할것은 자기개인의 문제이나 꼭자기와가튼 입장에잇는 다수의사람과 공통된 이해문제에대하여 가튼입장에서 문의할수잇는 후보를가진사람이 누구인가를 차저내야할것이다 이사람이 아니고는 우리들의문제를 해결하는데 대표자가 될수잇스리라는 사람이 아니면안될것이다

◇

그러나 문제는잇다 유권자각개인으로서는 비록 자기의 이해관계를 대표하는사람에게 투표해서 그사람만이 당선되엇다고 만족할수잇슬것이나 여기에는 회의라는것이 어떠케 되는것이냐 하는것을 또생각해볼필요가 잇는것이다 회의는 언제나다수의 의사에의해 되는것이다 다수파의 의견이 곧다수의 의견이 되는것이다 회의에서는 문제가어떤 문제이고 다수의 의원이 찬성하면 그것이 결정되고 마는것이다 그러므로 제각기 의견을 달리하는 의원이서로 당파를 지어가지고 옳거니 글커니 맹렬히 논쟁을 하다가 나중에는 투표를 해서 가부를결정하는 것이다 즉 다수의 일치된 의견이라야만 절대의 힘을 발휘할수잇는것이다 그러므로 자기의 대표라고 선출하여 그로하여금 대표로서유능한역할을 하게만들려면 그와가튼 견해를가진 가튼입장의의원을 만히만들어주어야 하는것이다

◇

그러타고해서 반드시 이와가튼 이치대로 되기는 어렵다 선거라는것은 실로인식이 만히깨우처가지고 자신의 나갈길을 밝히알게되어 사사로운 이익이아니고 공동한다수의 이익을 위하여 힘을만들 생각이 놓아저야하는것이다 이번에는 호별방문을 못하게되엇스므로 이사람한테 투표해주시요 하고차저다닐수도 업스므로 더구나 입후보자로서도 이번선거부터 자기존재가 밝히 알려진사람이아니고는 힘들것이다 우리의대표를 보다더만히 내보낸다는것은 또한 힘들게되엇다 그러나우선은 각기한표를 똑잇게하기위하여 기권을말것이다(끗)

(사진은 선거포스타)

洋藥輸入杜絶은不可足畏

代用藥材發見에 成功 廿餘種을自給自足!

외국위체관리법(外國爲替管理法)이 실시된이후 외국약재와약품이 들어오지못하여 총후국민의 의료상지장이 생기게되엇스므로 총독부위생당국에서는 이것을 들어오게된 외국약재 약품을 대신할수잇는 조선산 대용약재약품의 연구장려를 하기로되어 금년도부터 총독부 위생시험소에 기사등 십삼명의 새로운진영을 정비하여 그동안 예의연구를 거듭하여오든터이든데 요즘 회충(蛔蟲)죽이는약『산토닌』대용품『헤노포지』유(油)를 비롯하여 약이십여종의 대용약재를 연구해내어 일년에적어도 백만원이상의대용품을 생산해낼수잇는확신이서게되어 조선약계를 위하여 대기염을 뿜내게되엇다 이상이십여종의 조선산대용약재중에 현재완전히 시험이끗나서 곳장려에옴기게되는것은 다음과갓다

一、북미(北米)에서 수입해오는 거담제(祛痰劑)『제네가』뿌리의대용품으로 조선서 만히나는도라지뿌리를 사용하게되엇다

二、구주(歐洲)에서 수입해오든 건위제(健胃劑)『진지아나』의대용품으로 조선서나는 용담(龍膽)이라는 식물의뿌리를쓴다

三、뇨도방부제(尿道防腐劑)『우와우루시』는 서반아(西班牙)에서 수입하여오든것인데 조선서 나는월귤나무(越橘)로써 대용한다

四、회충약으로 쓰는『산토닌』은 종래노서아(露西亞)에서 수입하여오든것인데 조선에잇는『아메리카아리다』라는 식물에서짜내는『헤노포지』유(油)로써대용한다

今後積極獎勵

採取者에겐獎勵金給與

외국약재약품의 수입두절로말미아마 조선뿐만아니라 내지에서도 그대용품을 차자내기에 고심을 하고잇는데 조선에 그대용품이 만흔것을안 후생성(厚生省)에서는 거담제(祛痰劑)대용품인 도라지뿌리 십만근과 건위제(健胃劑)대용품인 용담(龍膽)뿌리 십만근과 뇨도방부제(尿道防腐劑)대용품인 월귤나무 칠만근 합계이십칠만오천근을 조선에서 모아달라고 총독부에부탁하여왓다 이리하야 총독부에서는 수일전 경무국장의 명의로 각도에 이약재채취를 하라는 통첩을 띄웟다고한다 금후이와가튼 조선이 자랑할 귀중한 약재에대하여는 총독부에서 적극보호주의를 도모하기로되엇고 그증식과 채취에 관하여는 각도에 지도원을 파견하게될터이다 그리고 이약품을 채취하는사람에게는 채취장려금을 주기로결정되엇다

湯田老婆殺害 事件覆審公判

소화십이년이월오일밤 부외서빙고리(西氷庫里)에서 동척(東拓)이민의한사람인 탕전(湯田)노파를 버드나무몽둥이로 때려죽엿다는 세칭『동척탕전노파 살해사건』의 피고 연자근문(延者斤文)에 관한 살인피고사건의 복심공판은 십구일경성복심법원에서 증촌(增村)재판장주심 행삼검사입회하에 열렷다 이사건은 작년팔월지방법원에서 연자근문에게는 살인교사죄로 사형언도를하엿고 한수인이라는 옥건창(玉健昌)(二一)(一名蔡榮)에게는 징역십오년을언도하여 옥건창만은 상소권을포기하고 만것이다 이날연자근문은 일심파가티최초부터 용산노파를 살해한사실은 전부 부인하엿는데 심리가끗난후 송본(松本)변호인으로부터 이사건의 증거로는 피고의 자백바께 업스며 피고는경찰과 검사국에서만 자백을하엿다 이상은군데서 자백한것은 여러가지점으로보아 전부미듬수가업는것이고 피고의 한사람이던 옥건창이 상소권을 포기한것은 연자근문이가 사형을바닷스니까 복심까지 갓다가혹시자기도 사형이되지나안흘가하여 의외복숭을 보존하려는생각으로 그리하엿다고 생각할수도잇다 따라서 이사건은 한목숨의 생사가 달린중요사건이니만치 옥건창이가 상소권을포기한 동기와 이사건에 관한사실을 심리하는 동시에실지검증을시켜야한다고 말하엿는데 합의한결과 오는이십팔일에 다시공판을 열고 옥건창을 출정시켜 심리하기로결정하엿는데 옥건창의 진술이 연자근문의 생사를 좌우하게되엇스니만치 매우주목되고잇다

全國自動車業者大會

京城에서開催 六百名會員參集豫定

제십삼회 전국자동차업자연합회대회는 이십이일부터 사흘동안 경성에서 열기로 되엇는데 조선에서 삼백명과 내지에서삼백명으로 합계 약육백명이 참석할터이다 이대회에서는 자동차영업자에게 이해관계가잇는 여러가지문제를걸고 토의하게 될터인데 조선측에서는 자동차바퀴 부족문제에 대한것과 도로손상부담금(道路損傷負擔金)문제에대한 문제를제출하여 토의할터이라한다

洋裝學校生의 外上詐欺

아버지친구의 이름으로 백화점에서 귀금속 외상사기를한 허영에뜬 양장학교생도―십구일오후두시경 본정서에서는 삼월(三越)백화점 매장에서 영등포

錦町에火災

십구일저녁 여섯시 오십분경 부내 금정(錦町)이삼일번지 예비군소장 이궁진일(二宮晋一)씨 이층 양옥에서 불이나서 일부를태우고 일곱시십분에 껏는데 손해는 칠백원가량이고 원인은 용산서에서 조사중이다

御下賜品 傳達式

황후폐하께옵서는 이번사변에 전몰한 조뢰(早瀨)상등병외 일한명의 용사유족에 어가(御歌)와 어과자한상자씩을 하사하옵시는 분부가 게시압섯스므로 경성부에서는 십구일아침팔시 부청정청(正廳)에서 유족으로부터 전달식을 집행하엿는데 광영에 빗나는 유족일동은 폐하의 인자하옵심에 감격하엿다

"明年까지만참자"

그때가서物資에窮하지안타"

軍部에서南北各地에講演隊

제이십사단사령부에서는 사령부원을 출동시켜서 이달부터 칠월까지연속하여 전조선남북각지로 강연대를보내여 시국강연을 하기로되엇는데 무엇보다도 금년과명년이 이번사변이 국민으로서 가장긴요한 시기이므로 일반에게 긴장한마음을 더가지도록하기에 힘쓰기로되엇다 물자가부족하거나 그밧게 시국관계로 군색한일이 잇드라도 금년과명년만 꼭참어나가면 삼년후부터는 점령한 지나대륙각지에서 여러가지물자가 상당히만히나오게되어서 얼마든 융통이될수잇스리라한다

金日成匪團主力과 討伐隊激戰演出

白頭山麓密林地帶서

【羅南電話同盟】 십구일오전일곱시반경 백두산밋 밀림지대에서 삼장(三長)함북경찰부 고등과장이 지휘하는 함북토벌대는 이백여명의 공비 김일성일파의주력부대와 만나 목하 격렬히 싸우는중이다

森警隊와激戰

白色地帶로匪賊遁入

【咸北支社發】 삼장(三長)경찰서로부터 도경찰부에 당한정보에의하면 칠전에 내두산(奶頭山)=一一〇四米)부근에 계룡등명의 비적단이삼십명이 나타나 만경촉의삼림경찰대(森林警察隊)와하학술동안 교전하야 자못격렬하엿다는데결국비적측에두명의 사자를내이후 격퇴시켯다한다 내두산은 백두산의북동방에잇서 백색지대의요충을이루고잇는 지점인데 조선측의 신무성(神武城)에서 서북방으로 구십리의근거리에잇다

通常郵便取扱狀況

최근한달동안 전조선우편국소에서 취급한 통상우편물은 인수한것이 삼천사백오십만여통、배달이 삼천삼백오십만통으로 작년동기보다 인수는 팔만、배달은 일할사분이 늘엇다

때 ― 복잡한석거리다가 팔개월징역구형을 바닷다고, 공밥에모래가 섞기면 끼니마다 씹이다 희개할수…… 선거위반에 또 두명이 걸렷다。 당선되고 못처나기보다야 미리당해 무방하지

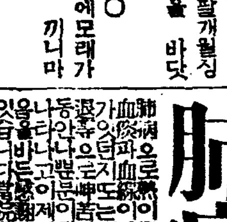

"이돈이웬돈?"

滿洲에서온사나이를取調

십구일오후한시경 조선은행에 만주국지폐 이천원을가지고와서 조선은행권으로 바꾸려는사람을 본정서원이 수상히생각하고 검거하여다가 취조중인데 그는개성부만월정(開城府滿月町)이백칠십오번지 정태룡(鄭泰龍)(二八)이라는자로 만주서 팔하고 돈의출처에대하여는 얼버무려 대답을안코잇서 계속취조중이다

暴利를貪한 고무商을調査

십구일 서대문서경제 경찰계에는 그서관내 봉래정(蓬萊町) 어성복사십륙번지 영신(永信)고무상회 주인이 고무신을 가지고와서 보령군(保寧郡)홍모(洪某)에게 고무신을 보냇더니 품이나쁘고 주문품과 달으다고 돌려보냇는데 실물을 보고판단하여주십시오하며 차저왓다 동계에서는 위선그고무신의 가격을물어보앗더니 공정가격보다비싸므로 다시그영수증을 알아보앗던바 영신상회 주인은 그고무신을 평양모고무 공장에서 비싸게 사왓스므로 평양서에 수배하여 공정가격 이상으로 판매한공장에대한 조사를의뢰하엿다는데 의외의 방면에서 폭리를 탐한고무공장이 적발될것갓다

山西의英靈 無言의歸還

지나산서(山西) 남부전선에서 잔적들을 토벌하다 영예의전사를한 서본정신(西本正臣)중위이하 용사유골○○주(柱)는 전우들의손에 안켜 경파가리 십구일오후 아홉시사십분 ○○역도착열차로 들어왓다 열차에서 내린유골은 ○○역광장에 진열되어 유족과각 단체 일반인사들의 마중을밧고 각각그리운집대에 모시엇다 (사진은 ○○역에도착한용사의유골)

【中等庭球聯盟戰第三日】

養正은大東을擊退!

普成軍破竹之勢

廿三日、養正中學코ー트에서

京城中等學校庭球聯盟主催의 第十七回 京城中等學校庭球리ー그第三日의 普成對養正戰과 大東對養正戰은 十九日 午後四時부터 東星庭球코ー트에서 擧行되엇는데 이날 普成軍은 養正軍을 물리치고 五戰五勝의 全勝記錄을 依然確保하야 總點 五十六點을 獲得하엿스며 養正은 大東을 이겨서 十九點, 大東은 養正에게 敗하야 總點十五點을 거두엇다 그리하야 第三日인十九日까지의 各校總點은 普成이 五戰五勝으로 五十六點 養正과東星이 모두 十九點式 中央이 十八點 大東이 十五點 徽文이 九點이다 今二十日 午後四時에는 養正中學 코ー트에서 普成對 中央戰과 徽文對 養正의 두게임을 擧行할터이든바 이날 市內 中等學校生徒의 觀戰行事로 因하야 來二十三日로 延期케되엇다

【普成】勝12…7【養正】

○(朴永哲 崔鳳逵)4…2(白永哲 ○○○)×
○(洪濬秦 尹顯榮)4…3(李枝善 邊海元)×
○(崔在明 朴在春)4…2(李相○ 梁南鐵)×
◇主審…朴益來 尹正鉉

【養正】12…4【大東】

○(秋豪澈 ○○○)4…0(姜瀨植 李相坤)×
○(白永哲 李鴻羲)4…3(張昌緖 李培根)×
○(李枝善 邊海元)4…1(蘇光羽 金東九)×
◇主審…李 熏 副審…李東九

比島拳鬪日程

來征中의 比島拳鬪代表一行은 來廿三日『푸레지덴트·피아스』號로 長崎에 到着하야 다음과가튼日程으로 各地에 轉戰할터이라한다

廿四日 下關發 廿五日 京城着 廿八日 對全朝鮮軍(午後三時半)京城運動場 廿九日京城發 卅一日 大阪着 六月四日 對全日本軍(午後一時)甲子園 五日 大阪發 八日 全關東軍(午後六時)日比谷音樂堂 九日 東京發 十日 京都着 十一日 對全關西(午後六時)京都體育館 十二日 大阪着 十四日 神戶出帆歸國

玄海男對堀口拳鬪 廿九日國技館에서

【東京電話同盟】 피스톤堀口對玄海男의 十二回戰을 메인이벤트로한 拳鬪戰은 不二、帝拳共同主催로 來二十九日午後六時半부터 國技館에서 擧行하기로決定되엇다

善隣8 京商5

京城中等野球리ー그戰…善隣商業對京城商業의 試合은 十九日午後四時四十五分부터 京城球場에서 藤井(球) 兒玉(壘)兩氏審判下에 善隣 先攻으로開始한바 結局 八對五로 善隣이 이겻다

(善隣)102140000
(京商)000300011　5—8
(閉戰七時五分)

遞信、殖銀各勝 實業庭球第六日

京城實業庭球리ー그第六日은 十九日午後四時五十分부터 朝銀殖銀兩코ー트에서 擧行한바 遞信이朝銀을 殖銀이鐵道를 各勝하엿다

【遞信】勝【朝銀】

(元大善 閔丙燮)4…3(吳長谷)
(伊藤 川谷)4…0(小小 林谷)
(李炳麟 小川)4…1(相晋 川在)
(朴瀨燮 金林泰)4…2(金林 世在)

【殖銀】勝【鐵道】

(秋豪基 ○○○)4…0(宮尾 ○○)
(矢田 ○○)4…1(坪杉 井本)
(李寬俊 朴在寬)3…4(秋本 ○山)
(尹○元 ○井)4…3(近○ ○○)
(崔水生 ○仁生)4…0(淺井 達下)
(金炳斗 李鶴鳳)4…1(黃○秀 黃柬坤)
◇第二라운드
(吉○ 矢田)4…0(李○○ 秋山)

※※※※※※
體協主催第一回 戰力增進競技
各種競技要項②
※※※※※※

四、擔架運搬競走=(가)一組四名、中等部、大學專門部의 二部에나누어 豫選을 行치안코 곳決勝을行함 (나)距離는 三百米로하여 各組는 百米式(五十米往復走路設定)交互로一名을 擔架에 태우고 다른二名은 이것을 運搬하는것임 一名은 傷病兵으로서⊕腕章을左腕에부치고 三百米를援助同行함 (다)各組는 出發線의後方에所定位置에서 射擊姿勢를 取한後에 號砲로서 出走하여 五十米地點에 세워논 標識旗를迴走하여 出發線內에 歸着하여 被運搬者와 交替함 (但最初의 運搬者는 미리擔架上에仰臥하여둘것) (라) 擔架兵은 1、2、3의番號의 腕章을 左腕에부치고 番號順으로 逐次交替함 (마) 服裝은 徒手制服으로함

五、土囊運搬競技=(가) 一組五名 一競走에는 六組以內가出走함 (나) 距離는 五百米로하여 各走者는 順次百米式土囊를 運搬함 (다) 最初走者는 미리『伏』姿勢를 取한後 出發信號와함께 出發線의 前方五米 地點에 둔土囊을 집어지고 前方百米地點에 標示된中繼線에『射擊』姿勢를 取하고잇는 次走者에게 引繼함 (但競走中土囊를 取落할때에는 自力으로써 이것을 다시집어지고 中繼線에서 取落한때에는 合力으로써도 支障이업음) (마) 土囊은重量二四瓩(八貫)으로함 (白米二斗八升에 砂를 塡實하여 繩으로서緊縛함) (바) 服裝은徒手로 上衣를버슬것 (사) 豫選은三着까지入選하여 六組로서決勝을行함

今日運動

▲庭球=京城實業庭球리ー그第七日 殖銀對東拓(朝銀코ー트)殖銀對專賣(殖銀코ー트)午後三時競技開始(觀覽無料)
▲陸上=全朝鮮陸上競技協會主催 一般記錄會 午後一時京城運動場(觀覽無料)
▲野球=朝鮮學生野球聯盟主催春期리ー그大會第一日延專對大學 午後四時半京城球場(觀覽無料)◇京城實業野球리ー그 遞信對京電 鐵道對殖銀各一回戰 午後一時龍山鐵道球場(觀覽料一般廿五錢學生十錢)

▲五月二十日(土曜)陰四月二日▲干支丁巳▲日出午前五時二十一分▲日南中午後零時三十分▲日入午後七時三十九分▲晝間十四時十七分▲月出午前六時十分▲月入午後八時四十四分▲滿潮(仁川)午前五時五十分午後六時

今日天氣 曇 細雨

廣告

肺病의 傳家名藥

登山院御藥所

梅毒과體毒의根治藥

主治效能

十日分二圓 二十日分三圓 三十日分五圓 七十日分十圓 五個月分二十圓

發賣元 和田合名會社 東京市淺草區馬道三ノ二二

아지아丸

봄철에惡化되는 梅毒의根治療法

百發百中의新內服藥發見

어느덧 山과들에는 아지랑이 가끼고 나무입에새싹이드며 百花가 사람의눈을현황케하고 天地에香氣가振動하는 조흔時節이되엇습니다 치운겨울에 사람의身體中에기 죄를잠복해잇던 梅毒菌은 이러한 조흔時節에나무에 새싹이트듯이 肝臟的形勢로發動하야 이곳저곳에부스럼이나고 여러군데가곰기며 머리가뭉하고 끝치가아프며 현기증이생기고 便秘症에걸니게됩니다

天痴

가되던가 癡呆症이라하야 狂하게이르던가或은 腦溢血半身不隨等의直接原因이되며 아모罪도업는 貴한子孫에게까지遺傳이되어 禍根을 멀리後世에까지 미치게되는수가만사오니 梅毒에感染된듯한疑心이잇다거나 遺傳梅毒이잇는분은 하로밧비 信用할만한 조흔藥을써서 무서운 病毒을 根本的으로殺滅하야 어디다내노터라도 붓그럽지안흔만한康健體를 맨드시기바랍니다

이것

은梅毒菌의性質上몹시 해이되면體內에潛伏해잇든病毒이밧그로 發現하는까닭입니다 그러므로 넘녀가 따뜻해질을따라 어려한症勢가보이거든 곳信用할만한內服藥으로 梅毒을完全히一掃하지안흐면 안됩니다 왜그러냐하면 처음에는 다만 以上과가튼 一見簡單한病이라도 차차時日을經過함을따라 무서운病으로發展하기때문입니다

萬一 以上과가튼病勢에對하야 게을리하다던가 잘흘나서 그대로 넘긴다던가 참고하다하야 그대로내버려둔다던가하면 病은

第二

期로發展합니다 即 무서운梅毒菌은血液에퍼지고血管을通하야全身을돌며 身體의各器官을侵蝕하야 여러가지 무서운病을倂發

新梅毒根治藥 아지아丸의偉力

그러면 이러한무서운梅毒을곳치자면 어떤한方法을取하면 가장完全하고 가장迅速한治療效果를볼수잇슬가? 이問題에對하야서는 至今까지 적지안흔研究가잇섯스나 世間에 흔히流行되는 驅梅藥의數가만흔데反하야 아직까지 根本的解決方法이 업섯습니다

從來驅梅法으로 널니使用되여온 六〇六號는 다만血液을淸淨하는데 效果가잇섯슬뿐이고 身體의 各器官을 侵蝕한데對하야서는 거의無力햇섯습니다 이外에 水銀劑 或은鹽類化合劑가잇스나 이런種類의藥은 다만 皮膚表面에나타난것을업새는데不過함으로 病을고치는代身에오히려그것을潛伏시키는일이 더만어서 惡化시킨일이엇습니다

이에反하야 新發明藥아지아丸은 그獨特한作用에依하야服用後二時間後이면 血液中에드러가서 身體各細胞에分布되여잇는 血管을通하야 全身을 循環하며 血液을根本的으로淸潔시키고 內臟 關節 筋肉等을侵蝕하고잇는 梅毒菌을 낫낫치殺滅하고 그炎症産物이 毒素의排除와 淨血作用에依하야 病毒의分解物을 大小便과함께 體外로排泄시킵니다

손쉬운註文法

梅毒根治藥아지아丸은 全國各地의 有名藥房에잇스나品切된때는東京市淺草區馬道三の二二和田合名會社(振替東京四五四五番)로 直接註文하시면 貴下의病勢에꼭맛는藥을보내겟습니다

先金註文時에는送料를本社에서 負擔하오나 代金引換의時에는送料五十錢先送하십시요

療治師鍼灸期養成 鍼灸 無試驗開業 朝鮮鍼術治療院 奧村療法朝鮮學院

不老長壽 強精回春 更少幸藥 百補丸 平和堂 京城黃金町

淋疾梅毒 藥 早漏 強性強精藥 滿蒙特産物商會

帶下·婦人病 美神丸 宮內善進堂

中部版

野菜와 果物에 消毒토록嚴命 仁川署에서 集團

【仁川】인천서 위생계에서는 여름철을 당하여 전염병 유행기에 이르렀으므로 전염병예방을 위하여 지난 십구일부터 부내파를 … 하여 엄히 기를바란다고한다 상회 채소상에게 소독을 엄중히 하도록 주의시키고 야채에 대하야 여관 음식점 요리점등에 대하야서도 재용을 자기들이 채소를 씻어내도록 하고 도매상에서도 소독을 철저히 하도록 특히 과일(果實)은 각가정에서도 주의 하여 먹기를 바란다고한다 … 비부하는 방법으로 별려잇는 문서를 게시하고 동시에 영화관 극장 회사 공장 각종조합에 전차 자동차 버스등교통기관을통하야 유권자의 표시를 하는등 일반에게 알리어 기권방지 … 에 노력하는 한편 투표구별로 투표할것을 여행 회사 공장 각종조합에 여 … 하여 가가저에까지 일반공중의 각오를 … 각가정에 주지 … 도록 최선의노력을 다하야 …

一日압둔選擧戰
當落의 分岐點에서
가슴조리는 立候補者들
情勢는 苦戰하는 新人側에 不利

경성부회의원 입후보자는 선거일사일전 십팔일 밤열두시에 입후보계출을 마감하엿스므로 결국 좌기팔십팔명으로 확정되엇다 조선인은 사십명중 신인이 이십삼명 재출마가 십칠명 내지인은 사십팔명중 신인이 이십명 재출마가 이십팔명으로 되어잇다 조선인은 만하야 삼십명이 당선될것이라는것이 일반의 관측인데 서부와가튼 곳은지반을 무시하고 엉터리업시 난립하엿스므로 이십오명밧게 안되리라고 보는편도잇다 내지인도 상당한혼전을하고잇는 방면도잇스나 정회 현인회(縣人會)방호단등기관을 통하야 지반확서이 상당히되어잇스므로 사십명당선은 확정적이다 문제는그이상선출할가능성이엇다

다음에 흥미의추심은 새사람이얼마나 진출 하느냐는것인데 일반의예상은 조선인측 신인이 상당히 불리할것으로 보고잇다 이십삼명중 십사오명이 당선될까 말까하며 재 출마 십칠명중에서는 삼사명을 내노코는재당선이 확실하다 내지인측신인은 이십명인데 열다섯명은 넉넉할것이며 재출마는 삼사명이 위험하다고 보고잇다 팔십명이 한할동안 계속한 혼전의 결과는 이틀후에 절박하엿다 그중 십구명이 낙선의쓰라린 경험을 맛볼것만은 틀림업는 사실인데 칠십오만부민을통어 궁금히녀이는이예상이 과연어느정도로적중할는지 문제는이십일이면 사실로나타날것이다 그런데 이번에계출한 경성부회의원후보의 씨명과직업은 다음과갓다

京城府會議員候補者一覽

崔 基資(鑛業)
村岡 太之助(會社員)
實諸 彌七(司法書士)
小坂 貞雄(會社員)
上原 誠治(煙草小賣業)
中馬 麟之助(會社員)
李 信慶(農業)
肉 興洙(穀物商)
姜 永晧(鑛業)
內田 錄五郞(鑛業)
姜 昌熙(無職)
武田 知皐(新聞社主幹)
廣瀨 德太郞(會社員)
關根 金作(家具商)
崔 白淳(辯護士)
南條 晟(辯護士)
豐阪 幸義(醫師)
庄司 秀雄(學校長)
梅林 卯三郞(辯護士)
山中 大吉(辯護士)
李 相殷(鑛業)
伊藤 東作(飮食店業)
木下 榮(土地經營)
李 斗用(會社員)
任 興淳(會社員)
加納 一米(雜誌業)
加藤 好勝(無職)
森安 敏暢(辯護士)
栗本 正隆(機械工具商)
楊 潤植(辯護士)
金 敏植(新聞記者)
伊藤 泰吉(敎育家)
趙 鍚鳳(無職)
李 弘鍾(辯護士)
脇村 忠助(鑛業)
朴 勝明(釀造業)
金 泰集(會社員)
梁 在昶(會社員)
曾我 勉(建築設計業)
不破 三平(會社員)
石原 憲一(農業)
崔 宇楨(會社員)
上杉 直三郞(無職)
李 庚鳳(藥劑師)
金 在鎭(貿易業)
中尾 豊(無職)
李 昌業(會社員)
岡崎 哲吉(映畵館經營)
播本 恒太郞(會社員)
崔 俊鎬(布木商)
濱田 虎熊(辯護士)
笹田 勝治(民論作家)
金 宗羲(材木商)
小川 勝平(辯護士)
國友 尙謙(農業)
曹 秉相(會社員)
甲斐 道(計理士)
韓 相龍(會社員)
石川 德治(會社員)
朴 勝埈(司法書士)
李 源祥(鑛業)
鈴木 文助(會社員)
蘇 完奎(辯護士)
康 容珣(…務)
李 在元(辯護士)
杉 市郞平(著述業)
金 瀅枸(會社員)
朴 元俊(地主)
金 應純(會社員)
成 元慶(地主)
本田 正臣(辯護士)
崔 聖鉉(米穀精米業)
車 相鎬(郵便所長)
松原 羣南(郵便所長)
大伴 健治(飼料商)
金 重麟(地主)
韓 萬熙(會社員)
神田 淸三郞(食料油販賣)
野附 勤一郞(會社員)
古川 啟介(會社員)
古城 龜之助(藥種商)
中村 郁一(新聞販賣業)
藤本 秀藏(醫師)
肥田 榮八(賣藥業)
康 容範(洋服商)
金 定濟(會社員)
朴 勝元(藥劑師)
李 允周(代書業)

文化의中心地京城 一票도棄權말자
選擧에압서府民에協力要望
高橋府尹談

이십일일의 투표일을 압두고 십구일 고교경성부윤은 다음과가튼 담화를 발표하여 유권자 만칠천이백구십명의 유권자 가운데 한사람도 기권하는사람이 업도록 부민의 협력을 구하엿다

부회의원 총선거의 기일도 이십일일로 절박하엿스므로 이기회에 생각된바를 다시말삼드려서 부민각위의 협력을바라는바이다 말할것도업시 이번선거는 지방제도 개정제삼회째이고 이선거를통하여 지방자치제도에대한 일반부민의 관심과 이해를가지도록하여 장래의제도의 개변운용상에도중대한 관련이잇슬뿐아니라 현하동아신질서건설의일업을 달성하여야할 중대시국에잇서 부민의 총력이어떠한 정도에나타날것인가 다시말하면 국민정신총동원운동의 실천여하도 나타날중요한 행사라고 말할드리고싶으며 명랑공정하고 이상선거하의 기권절무로써 시종이여일케하야 대경성의 면목을세우고저한다 생각컨대 부회의원의 선거라는것은 부민이가진부정참여의 권리를 행사하도록국법에 정해잇는 유일한 민권신장의 수단외에 아무것도아니니누구에게나 견제를 밧는일업시 밋는사람에게 투표할수잇는 것은 물론이다 그런데 이번는입후보자각위의 자발적단련으로써 소위 불미한 호별방문을 폐지하고정정당당히 문서전 혹은언론전에 전심하고 부정에대한 소신을피력하고 부민의비판을 기다려승패를 결하기로태도를 취한것은 선거숙정상으로보나 이상선거의 실현상으로보아도 근대의일대쾌사라고도할수잇서 국가를위하야 경하스러운일인동시에 입후보자 각위의 영단에대하여 충심경의를 표하는바이다 그러나 일면항간 호별방문 폐지에의한 기권자수의 증가를 전해듯고 더욱이 투표일은 일요일이므로 기권자의 다수가될 염려가 잇는것은 대단히유감된일이다

이상과가티 대의를선출하는사유는우리부민에다가리 주여진귀중한권리인동시에 일면중대한의무라고믿는바로서 이전거정을일소하는때힘쓰지안흐면 안된다고 … 대한 부민의자각을 촉진하고저 …

戰死한金敎升氏
水原邑主催로邑民葬
廿四日京電支店後庭에서

【水原】수원읍 남수정(水原町)일백오십사번지에서 살든 김교승(金敎升)군은 삼년전에북지로향하여 용감히 제일선에서 활약하든중 작년 유월이십팔일 강서성 전지에서 전사한후로 맨 날전에 그의유골을 가저왓스므로 오는 이십사일 상오십일시에 경전수원지점 뒤 광장에서 수원읍 주최의 고별식을 거행한다는데 일반시민은 다수히 참석하여주기를 바란다고한다

金浦公設運動場
八月初旬에竣工豫定

【金浦】김포읍인사들은 청년들의 체육향상을 시키고자 여러해동안을두고 공설운동장설치에 열렬한활동을하고잇든바 금춘삼월에야 서류문제가 완전히 해결되여 그달부터 면민총동원으로 그공사에 착수하엿다는데 관계자들은 보는바이다 그위치가 산을 만이깍가내리게 된 관계로인력이만이들고 시일이 상당히걸니게되어 여태까지 준공이못되엿다 그리고벌서농번기를 당하야 면민의출역을 고려하는동시에 부득이 얼마동안공사를 정지하엿다가 오는팔월에 다시착수하기로되엿다는데 팔월초순경이면 완전한운동장이 실현되리라한다

府議立候補와 그들의公約 ⑨
仁川篇

金鍾燮氏 黃潤氏 張龍浩氏 申鳳儀氏 崔吉九氏 宋雲學氏 柳忠國氏 朴容敎氏 張春心氏 趙海東氏

金鍾燮氏(…) 인천부용강정(龍岡町)이백삼번지에 거주하며 인천상공회의소 부의원으로 씨는 이십사년동안 주인전유화의 꾸준한노력을 하엿스며 한그룹을 하엿스며 인천상의 부회의원으로 거처 인천상공협회 부회장으로서 한참일할때이다 씨의금번출마하는데 잇서서 정견을드르면 다음과갓다

一、상공도시로써의발전도상에잇는이천에 기술자양성이 긴급한문제이므로 인천상업전수학교를확충시킬것
一、교통시설의완비를 기할것
一、무역진흥의원활을도모할것
一、사회사업의 기구를확충시킬것

黃潤氏(…) 인천부서경정(西京町)삼십삼번지에 거주하며 인천상의의원과현부의원으로 씨는다년간공직생활을 하면서 부민의대변자로 그활동은 부민으로공인하는바이다 지난사년동안 이번재출마 하는데잇서서는 지난사년동안에 성과치못한 초등교육확충과 부민의 요망을 적게내도록 힘쓰리라한다 금번출마한포부는 초등교육의확충과 무역항으로 구입할때까지 적극적노력을하리라한다

張龍浩氏(…) 인천부중정(仲町)삼십오번지에 거주하며 공직에는 처음나오는분으로써 씨의금번출마한 포부는 부민의 위생시설을 다하리라한다

申鳳儀氏(…) 인천부서경정(西京町)서 양조업을 경영하며 서경정 청년단단장으로 씨의활약이만헛다 씨는일찌기 보전상과를마치고 인천경찰서에 십여년근무하며 부민을위하야 만흔노력을한분이다 금번출마의 정견은 공업학교를만들어 공도인천에 기술자를 양성할것이 긴급한것이라하며 무역진흥에 헌신적노력을하리라한다

崔吉九氏(…) 인천부용강정(龍岡町)일번지에 거주하며 작년에 인천상공회의소의원 개선에 최고득점자로서 씨의민활한 …

宋雲學氏(…) 인천부만석정(萬石町)칠십사번지에 거주하며 현의원으로서 지난사년에부민을위하여서는 여러가지로 노력을 아끼지안흔분이다 씨의금번재출마는 사년간힘을 써왓스나 실현을보지못한 초등교육확충에대해서 금번은기어코 초등교육기관을 확충시킬것이라하며 도로개선과 북부의 위생시설을완전히하도록 힘쓰겟다는것이 씨의금번정견의하나이다

柳忠國氏(…) 인천부궁정(宮町)십팔번지에거주하며 … 활동은 일반이 경탄할만하다 … 씨의 금번출마한 정견은 다음과갓다

一、교육기관에대한 경제력증진과 초등교육완전을 촉진할것
一、시가지개혁에관하야 도로수선과 위생시설을 확충할것
一、경인일체에 잇서서는 관민일치로써 기본대를 만들어 부서시설에 수행할것이 인천으로서 긴급한문제이므로 이에전력을 다하리라한다

朴容敎氏(…) 인천부송림정(松林町)이백사번지에 거주하며 인천부청재무과에 다년간근무하던 노련가이며 금번처음 부회에 들어가게되엇다 씨의포부로는 부의원이란 공직을헛되히여기지말고 부민을위하야 진실한 노예가되어 부민의복리증진에 힘쓰겟다하며 공장지대인 북부의 발전을촉진시키겟다 공업도시로서의 손색이업도록할것이며 에 공도인천을 건설하는한편 …

張春心氏(…) 인천부향정(香町)일삼번지에 거주하며 금번출마에 최후로나온 씨의정견은 부민의위생시설을 완비시키고 초등교육확충에 노력하겟다는것이 씨의금번출마의동기다 … 사회사업을 장려시킬것이라한다 안전을 공업지대로 만들어 일채의 구현에힘쓰겟다하며 민중위한일이라면 최선의 노력을 다하리라는 공약을하엿다 (此篇完)

趙海東氏(…) 인천부주안정(朱安町)일백이십번지에 거주하며 씨의금번출마는 공직으로서는 처음이다 씨는이십여년이나살면서 정민을위한 공로가만헛스며 금번에추천한분으로 씨의 금후 활동에 일반의기대가 적지안흔바이다 금번출마한 정견을들으면 부평야가 공장지구로 설정되자 주안정에대 공장이 진출하게되므로 …

大野政務總監一行 江華島를視察

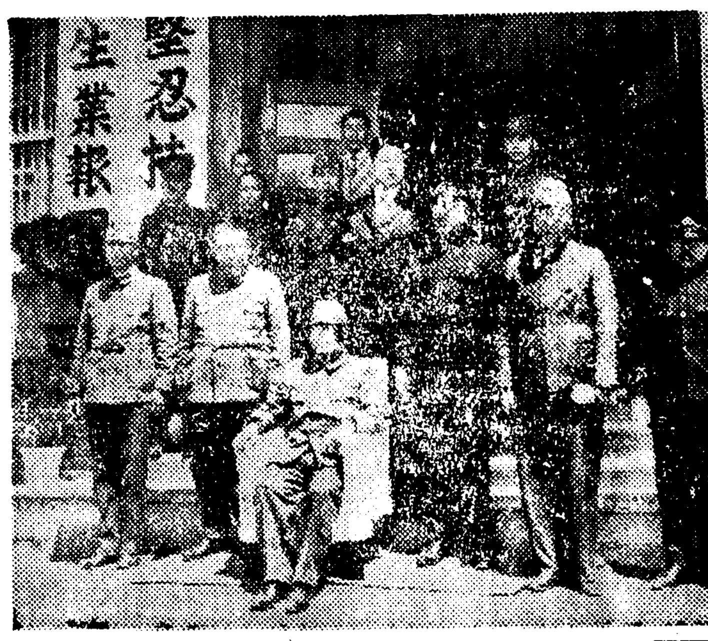

【江華】대야정무총감은 지난십칠일 천곡(天谷)비서를 대동하고 경기도 신곡(神谷)내무부장 고경찰부장의 안내로 오전 십시반 신륙의 강화도에 도착하여 일로 강화군청에 이르자 각 소방조와 일반지방유지들의출영을 받으면서 군청에 도착하여 정무총감은 박강화군수의 사무상황을듯고 이어서 역사기픈 전등사(傳燈寺)로 향하여던바 도중 길상소학교(吉祥小學校)에 들러 일장의훈시가 잇슨다음 다시 자동차로 전등사에 이르니 때는정오이엇다 이곳에서 점심을마치고 한시간동안 휴게하는가운데 전등사의 유서와 도내의재미잇는 전설과 생산방면의 이약이를들엇다 이곳에서 기념촬영을 마치고 떠나니 때는 두시반이엇다 일로 초지리(草芝里)로 나아가 기다리고잇든 경비선 제육작환(第六鵲丸)에 오르니 장부천군수(張富川郡守)와 인천경찰서장 …

永宗島도視察

【仁川】지난십칠일 대야(大野)정무총감일행이 금만히나는 영종도(永宗島)를 시찰하엿다 우망경지도그렇듯하거니와 산수가모두 명산으로만되엿는 인가(人家)는모두백여호에 지나지안는이마을에허공에 힘달리는 일장기(日章旗)는 더욱빗나겟다 강화(江華)를 거처오든 총감일행은 장(張)부천군수 이(二瀨)인천경찰서장의 안내로 자동차에서 내려 바로 운서(雲西)방산으로향하엿다 여기서도 오리(五里)나되는방산을 총감일행은 걷기시작하엿다 가는도중 금을파느라고 파헤친 맘두들구경하며 다섯시십분경 제련장(製鍊場)에 도착하여 소전씨의간단한경영보고를듯고 바로 운서광산사무소로가서 약어분간 휴식한후 일행은원기왕성히 자동차를 몰아영종도 도선장으로와서 인천경찰서 경비함을타고 일로 경성으로향하니 시간이여섯시 십분가량이엿다 (사진은 영종도에서)

水原郵便局大擴張
保險係分室新設
健康相談所設置案急

【水原】수원우편국은 수년래로 업무의증설을보아 사무이분도증진되므로도 현재사무소로는 협착한관계상 증축을하든동안 임시로 보험부분을 수원읍 신풍정삼백번지에 신설하고 채신국에 인가를 바라는 지난십일부터 사무를 개시하엿다 특별히 보험파만이 독립적으로 사무를보는 수원은 면적 간이보험취급은 오월현재로 계약고가일만사천육십여건 보험액이 일백 … 만원에 달한다 … 성적을 작년부터 취급하고잇스며 경성체신국관내에서 일등을 밧는바이니 참으로 수원의 자랑인바 … 일반시민들의 건강을위하야 건강상담소를 … 수원에속히 세워주는것이 체신국의당국에 … 잇는바이라한다

****
第五回 全朝鮮中等學校庭球大會
時日 五月廿七日(午後一時) 廿九日(午後一時)
場所 明倫町中央佛專코ー트에서
參加申請期는 二十五日限
■觀覽無料■
主催 中央佛敎專門學校 後援 朝鮮日報社運動部
005059
****

體位向上의 根本問題
榮養劑를 擇하라

育 見의要諦는 라 効力이 엇거도 先天的體質 하고 엇기도 하는 保보다도生 것입니다
人 體의發育生 家들은 異口同聲 要素에 必要한 榮養을 일러 나아간 …
少 年期의榮養 어리는때 …
血 液을補給하야 …
이 (…)

1、血色이나쁘고冷性 貧血兒
2、頭腦가疲勞되기 쉬운虛弱兒童
3、注意力이散漫해서成績不良한兒童
4、骨格이적고體가 나쁜兒童
5、抵抗力이弱하고 感冒에잘걸리는兒童
6、呼吸器의弱한兒童 腺病質의兒童

가장直接影響
姙婦及胎兒에게
專門諸大家가 말하는 姙娠婦의 注意條項을 列擧하면 먼저
1、充分한榮養을取할것
2、新鮮한空氣
3、日光이잘드는房
4、너그러운衣服
5、便通을조케할것
6、睡眠을充分히할것
6、身體를淸潔히할것
8、氣分을安靜히가질것
10、精神修養(胎敎에도關聯됨)
以上十個條입니다마는 이中에 …

安産·强兒
オブルトーゼ錠
造血ホルモン アウトリホルモン 骨粉 鈣 木モル
半ケ月分 一八〇錠 一·〇〇
一ケ月分 三六〇錠 一·八〇
B1404
主効 産前産後의衰弱·婦人의經道·히스테리ー·體質 虛弱症·精力減退·食欲不振·消化不良·腺病質 榮養不良·神經衰弱·佝僂病·骨軟化症等

母性도長期建設에
强한國民을 나키爲하야
姙娠注意十個條

安産讀本
無料進呈 安産讀本 代呈 (大阪市東區道修町二丁目) 株式會社 友田合資商店
長期建設의 第一義는 强한國民을만들것 입니다 …
綜合的인榮養劑

藥用 モアパンパヤ 모아판파야
專賣特許
痕跡이나 傷處가 조곰도 남지안코 깨끗하게 여드름 죽은깨가
업서지고살결이본바탕으로아 름다워지며生氣잇게됩니다!

파파인 은南洋사이 반島에서産出되는파파야라는植物의果汁으로 多種의酵素가包含되여 여드름, 죽은깨, 기미의原因이되는죽은 細胞(蛋白質)를分解시키여 살결을 생기잇게하고脂肪을除去하는 作用이甚히强하야 一般의果汁에比하야數十倍의 効果를發揮하는外에몹중아 …
알몬드 에다가特殊榮養素를我社專賣特許의獨特한配合法으로一層効果를强하게精製한것이 모아파파야입니다
아몬파 파파야는世界的美容劑 …
東京市神田區松住町十三 本舗 株式會社 杉田商店
거치러운살결을 부드럽게하자면
藥價 아몬파파야 一號 一圓五十錢 二號(强度) 二圓 파파야洗粉 四十錢
藥用 パパヤ洗粉 파파야

强力 リベール錠 强利比兒 리베루
新發賣

新聞名記入御申込次第【文獻無料進呈】
適應症 急性·慢性淋疾·副睾丸炎 尿道炎·膀胱炎·腎盂炎·前立腺炎 …
包裝 五〇錠 一〇〇錠 三〇〇錠
本舖 竹村製劑所 大阪市南久太郞町 振替大阪三六〇番
淋病 第二期的發明完成에依한 最高級治療劑
決定的止膿止痛消炎
可驚할化學의進步

短篇小說

바다로간다 (14)

金南天 作 鄭玄雄 畵

三、鐘路의 午後세時(五)

「그게 다아 안된 생각야。」하고 강주사의 이야기는 지금이 한창이다.

「손을 단불·다아 봐야겟다。이제 무슨 원한이 남아잇우. 양전한 신랑 어데서 여생이라면 우습지만, 좌우간 장래를 의탁하구 살림에 착실하니 마음을 써볼 나이가 아니냐。여보」

하고 이번에는 더욱 다정하얍쏠을 드려대며,

「아니할말루, 그래, 언제 까지 단, 에이꼬상 고안나이루 늙을테란 말야! 또 늙우 시프면 늙으라구 누가 그대루 바다는 준다우. 이러케 말하면 혹시 오해할는지두 모르지만 물실호기란 말이 잇잔나 말야. 기회를 노치지 말라는 말웅? 알지。인제 다 서만 넘어서면, 누가 당신을 여자루 취급하겟나 말야. 알아 듯것서?」

영자는 가만히 안자 잇다.

어름이 풀려서 엄마큼 틈이 불은 음료수를 쭉 드리키고,

「공연한 이야기를 꺼내서 이거 미안허걸!」

하고 웃어본다.

「뭣두, 미안헐거 잇수。누구나 다아 허는 소리구, 나두 밤낫 생각허구 잇는 소린데」

강주사는 고개를 끄덕 끄덕하더니 담배를 하나 부처 문다。멧모금을 빠끔 빠끔 빨다가 아까 말하던것과는 전연 딴 이야기란 듯이 그리고 지금 우연히 머리에 떠 오른 이야기란 듯이

「아, 참 천사의(千四義)이란 영자두 알지?」

하고 새로운 말머리를 잡듯 한다.

「망산하는 천사의이 말야?」

「잘 알지…… 그사람은 왜?」

하고 영자가 물으니

「아니 요즘 나허구 망산을 가치는데…… 그래 영자 그사람 어떠케 생각해?」

영자는 『핸드빽』을 들고 일어서 잇다. 강주사가 생각하고 잇는 사연이 결국 천사의이라는 주금은

(알아둘수 못 듯구가 업는이야기다。누구나 생각할수 잇고, 그러기 때문에 영자 자신두 생각할수 잇는 상식적인 수작에 지나지 안는다。누가 그것을 부인하랴! 그러나 누가 또 나서서 새삼스레 그런 수작을 다시 한번 이의할 필요가 잇스랴! 그것뿐이다。)

그러나 그러케 빼언한 수작도, 지금 이 시각에 강주사의 입으로 다시 한번 들어 보면 가슴을 파고 드는 실감을 뿌리처 버릴수가 업다.

(이대로 멧년이나 더 현상유지가 되어 갈것이라!)

생각하면 막연하다 막연할 뿐이아니다。우울하고 슬프고 울고 시프렴이다。그러나 영자의 입술에는 다시 또 『씨니칼』한 웃음이 지나간다.

『사람들이 나를 여자루 취급해주건 짐승으루 취급해주건 그게 무슨 당헌 수작이유. 가마타구 시집갈 신세는 애초부터 아니엇구 시집이라는 살림이라는 그런걸 도시모르구. 살아오것두 아니구。오늘 일을알지 못하는 세상에 무슨정신에 뒤일을 생각허구살아가우』

초연한 말소리로 소래처럼 섭어뱃고 안잣는 영자의 얼굴은 불상하기 짝이업다.

강주사는 제의 말의 지나친 것을 의식한다。그는 영자의 말에 그대로 머리만을 흔들어 보이고, 잠시를 잠잠히 안자잇다

이 한데 접으로 들어가라는 이야기인것이 명백하게된 때문이다。천사의이와 영자를 부처노코 강주사는 그새에서 딴목술을 보겟다는 그러한 심보가 빼언하기때문이다.

「왜이래?머 노했수?」

하고 강주사도 당황해한다.

「노하기 누가노하겟수。난 시간이 됏스니까 가보야겟다。뭐이지, 강주산 누구 기다릴 사람이 잇다면서?」

일어선 영자를 안즈재로 처다보며 강주사는 애원하는 표정이다。

「머, 어찌켓, 생각지말아。그리구 좀 더 냉정히 생각해 봐! 내 호달 다시 틀리께……。」

영자는 대답도 하지 안코 밧그로 나와다.

기나 긴 첫여름의 오후는 아직도 햇발이 싱싱하다。망선이 눈에 시다.

영자는 아무러한 생각도 가지지 안코, 길 일흔 아이 처럼 네거리를 바라보며 서 잇다.

회창한 공일을 즐기려고 거리로 밀려 나온 사람, 사람, 사람의 물결。교통 신호가 운다 아홉 다르어 길을 횡단하는 전차와 자동차와 자전거와 행인!

『이 만흔 사람들은 무엇을생각하며 어데로 가는것이랴』

문득 준호의 생각이 난다。그러무조건하고 만나고 십다。그러나 곳 목매를 지랑할수 업는 機會는 생각이 조수처럼 그의모세관을 흘러갈는다 얼 빠진사람처럼 그는아직도 그대로 서 잇다

라디오프로

二十日(土)

▲午前六時(東) 라디오體操 ▲同七時 宮城遙拜 ▲同一〇時三〇分 氣象通報 家庭… ▲正午(東) 時報 ▲午後〇時五分 新民謠 ▲同〇時三〇分 뉴-스 ▲同一時 京城實業野球聯盟리-그戰實況(國際)(朝鮮)龍山球場으로부터中繼 ▲同二時五〇分 競馬實況(咸興)(國際)西大門町咸興競馬場으로부터中繼 朝鮮軍司令官賞典競走 ▲同四時 뉴-스 ▲同六時 … ▲同六時二五分 어린이新聞 ▲同六時三〇分 講演『眼鏡의知識』 醫學博士 公炳禹 ▲同七時 뉴-스 天氣豫報 ▲同七時三〇分 講演『郊外住宅과飮料水』 城大講師 崔… ▲同八時 九時三五分(東)가、交響曲第九番 管絃樂日本放送交響樂團 … ▲同九時三五分 뉴-스 解說 ▲同九時四〇分 (東) 時報 뉴-스 氣象通報 明日의 番組 ▲同一〇時 地方으로보내는뉴-스 ▲同一〇時一〇分 中等國語講座(三七)

第一放送

▲午前六時三〇(東) 基礎英語講座(十七) ▲午後零時五分(名)土曜코써-트 ▲同零時三〇分(東) 東京大學野球聯盟리-그戰 實況 ▲同二時五〇分 競馬實況(咸興)第二放送參照 ▲同四時三〇分(東) 大相撲夏場所實況(十日目)—兩國國技館으로부터中繼— ▲同六時二五分(東) 講演 ▲同七時三〇分(大)國民歌謠 ▲同七時四〇(東)講演 ▲同八時(東) 長唄 ▲同八時五〇分(東)小唄 ▲同九時(東)浪花節

娛樂과 趣味

金永吉氏— 獨唱會大盛況

朝鮮民謠로 大喝采를 博得

【東京支社電話】십팔일밤부터 일비곡(日比谷)공회당에서 열린 『테너-』김영길(金永吉)씨 독창회는 대성황속에마처다 특히 『아리랑』원곡 개성난봉가등 조선민요 명곡을 불렀는데 대갈채를바덧다 (사진은 김씨)

遞信音樂部 第一回發表會

未完成交響樂도演奏

얼마전에조직된 체신음악부(遞信音樂部)에서는 체신종업원위안으로하여서 오는이십일밤일곱시부터 시내장곡천정(長谷川町)공회당(公會堂)에서 제일회발표연주회를열리라는데 특히 곡목중의이채는『슈-베르트』의 미완성교향악으로서 이곡이 관현악단의손으로 연주되기는 서울서는 이번이 처음이라한다

歐羅巴에 思春期映畵流行

【東京】정운이흐르는 구라파의 영화계는 이상하게도 사춘기(思春期)의감상(感傷)으로 그린영화가 유행하기시작한다 독일『우파』작품 조춘(早春)이 그러코 『레오니-드·모기-』가감독한 불란서영화 『창살업는감옥』은소녀 감화원생활을 그린것이고 명장 『팝스트』의신작 『거룩한규정』은 여학생의 동성애를 그린것이고 불란서로 다시도라온 『르네·크레-르』의새작품 『순결한 공기』도역시 『파리』(巴里)의소년소녀를 그린것이다 『조춘』은 열일곱살먹은소녀 『사비-네·헤-타쓰』의인끼를 노핏고 감독한『라이놀트·슈첼』에게 미국으로건너가는 기연을맨드러주엇다

凸問凹答

【問】금붕어가 감기에 안걸리는 까닭은?

前回의 【問】 금의환향(錦衣還鄕)한 아들을 왜 꾸지젓나

同【答】…절약시대에 호사를 햇다고

笑話

닮앗다

마님『아주 이쁘애죠。우리주인이 어더온 애라우』

동리여자『어쩌믄 참이쁜앤데요。주인분을 꼭닮앗구료』

一行百科辭典

『히틀러』총통은 일천구백삼십삼년 정월삼십일에 정권을 잡은뒤로 금년사월 초하루까지 전후 사백열다섯번 연설햇다

週末演藝

▲明治座 『콘버-트베잍란』渡英 第一回佛品『울려라凱歌』 松竹映畵『마음의太陽』

▲黃金座 『워-너』映畵『마이켈·카-티즈』監督、『뛰어드는新婦』、日活京都作品『豪快一代男』『東京하리끼리集團』

▲若草劇場 콜럼비아作品 아카데미受賞의 프랑크·카프라監督 『우리집의樂園』、東寶스타디오吉本協同作品『푸른페라영감』

▲東洋劇場 李瑞求作 家庭悲劇『아버지의봄』、南宮春作喜劇『將棋狂受難時代』

▲團成社 兄弟座公演『울며웃는사람들』(레미제라블)

▲第一劇場 廿世紀폭스作品 『헨리킹』監督『라인룬파원』主演 『쉬카고』、獨乙우파作品 『에리샤렐』監督『會議는 춤춘다』

▲桃花劇場 파라마운트作品 『푸레데릭마-취』主演『海賊』、『게이리쿠-파』의『海의魂』

▲新富座 松竹 國光協同作品 『國民의맹서』、『파라마운트』社作品『푸레데릭마-취』主演『海賊』

陽春素人對碁戰 【13】

白 鄭漢采

黑先 張遇冕

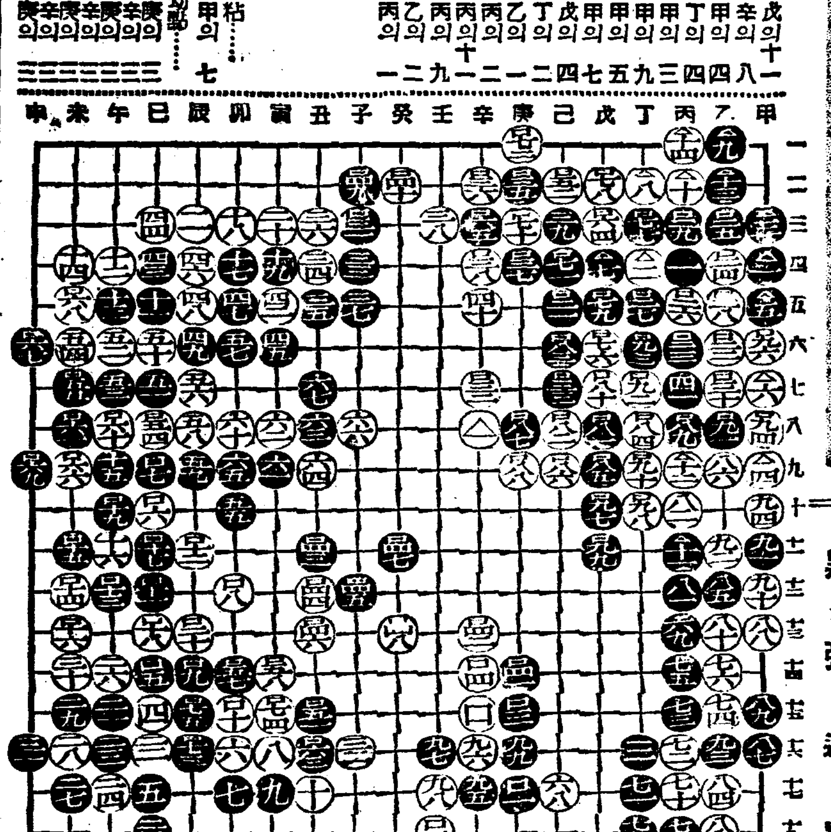

訂正 評記는 昨日것을 參照하라 昨日棋局譜는 前回棋譜가 잘못들어간것이다

本報江陵支局電話開通 江陵 二二六番

安産のために ワダカルシユーム錠

와다카루슈-무錠

母性愛의 達成

安産のために 冊子進呈

大阪道修町二丁目 和田卯助商店

香薰이넘치는머리…자랑스러운머리!

그것은 金鶴이만드러낸머리!

金鶴香油

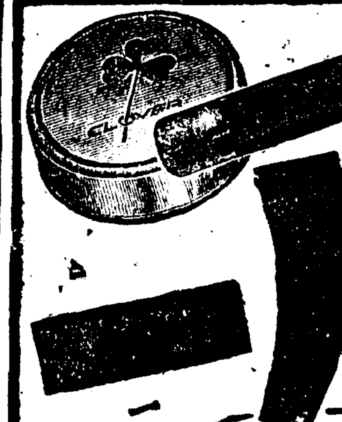

近代好みの色調！

クローバー 클로바

번지지안는 ホ紅 十八色・三・五〇・四〇錢

口紅 六色・四〇・八〇錢

東京・大阪 三葉商會

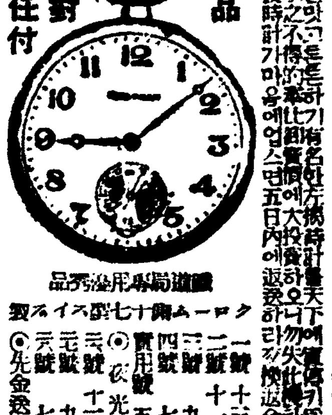

新品 絕對責任付

クローム製十七石入スイス製 鐵道局專用愛用品

大同洋行時計部

眼病專門內服良藥

청영관이

療法說明書 無代進呈

進光堂本家

强壯剤 世界的

フェロトン

適應症

特長

著名大病院 醫院御採用

元賣發 高麗製藥所

素肌よ・コロンに醒めて青春を迎へよ

여 오 로 깨 여 서 을 마 지 라

히게바르고、붉게

물디리는化粧

時代는지나가고

健康하고明朗

한살깔을自然

스럽게살리는時

代가왓다。只今

이素顏의第一

어여뿐季節!

코롱으로깨여

서밝은靑春을마

지하여주십시요

¥·42 ¥·66 ¥1·00

ヘチマコロン

헤 치 마 코 롱

本舗・東京 株式會社 近源商店

映畵는日活

十八日より五日間 東京ハリウッド映畫 … 田村大三 …

生活と戀愛

豪快一代男

各社ニュース

桃花劇場 電龍 一三三三

五月十七日ヨリ十九日(三日間) 毎日晝夜二回 一時七時卅分始映 大衆料金階上二十錢階下十錢均一

◇東寶映畵特作品 現代喜劇『靑空二人組』 監督 岡田敬 主演 藤原釜足 山縣直代

◇東寶、照峰、協同作品『軍用列車』 監督 徐光霽 主演 王平 文藝峰 獨銀麒 小林重四郎

◇RKO社超特作 スタアーと殺人犯 監督 ペンストロフ 主演 ジヤツク・オーキー アン・サザーン

‖次週特別豫告‖(二十日ヨリ) 海賊 國民の誓 乞期待

十八日より五日間

ユニヴアーサル超大作 巴里の評判女 主演 ダニエル・ダリウユ

ユニヴアーサル大作 地獄街 ボーリス・カーロフ・イリアイ・ウガームガーシン

各社ニュース・短篇

大劇場

東洋劇場 電(3)2154(現場室) 3640(事務所用)

劇團豪華船歸京第一週公演 五月十三日밤부터

李瑞求 作 家庭悲劇『아버지의봄』三幕

어머니의뜻을좇지히고딸의幸福을爲하야아버지는쓸쓸한獨身生活을하게되는…

南宮春 作 喜劇『將棋狂受難時代』一幕

(特告) 東劇道路の鐘路四丁目第一劇場에서—오는五月十七日부터五日間 ヘンリキング監督、二百萬弗映畵‖シカゴと、獨乙ウファ社の會議は踊る上映

松竹映画 キネマ

◇十九日より五日間

◇松竹大船大作 春雷 前後篇 加藤武雄 原作 佐佐木啓祐 監督

川崎弘子 夏川大二郎 田中絹代 三井秀男

『婦人倶樂部』一個年連載の長篇小說映畵化

◇松竹京都時代大會 月形半平太 根辰夫 監督 坂東好太郎 北見禮子 伏見直江

各社ニュース